

*Grain
de Sable*

**Le développement
par la scolarisation**



Assemblée Générale Ordinaire
de l'association

GRAIN DE SABLE

30 janvier 2016

Ordre du jour

- Rapport moral**
 - Remerciements
 - Projets Sakafat
 - Les centres d'accueil d'Agadez
- Rapport financier**
- Cotisations**
- Renouvellement du Conseil d'Administration**
- Les « 20 ans » de Grain de Sable**
- Questions diverses**

Ordre du jour

Rapport moral

- Remerciements
- Projets Sakafat
- Les centres d'accueil d'Agadez

Rapport financier

Cotisations

Renouvellement du Conseil d'Administration

Les « 20 ans » de Grain de Sable

Questions diverses

Remerciements

C'est grâce à votre soutien que les enfants de Sakafat prennent de plus en plus nombreux le chemin de l'école et qu'Agadez et sa région comptent chaque année plus de bacheliers qui contribuent ou contribueront dans un proche avenir au développement de leur région.

Pour eux, pour leurs familles, merci à vous tous, adhérents, parrains, donateurs, associations qui nous soutenez fidèlement.

La vie de l'association, c'est aussi :

- les animations de **Grain de Sable Aquitaine** : golf, bridge, soirée dansante, repas à thème, concert humanitaire de **Bernard Lafaurie** et de sa bande.

Merci à **Jean-Bernard Villafranca** et son équipe, ainsi qu'à **Bernard et Odile Lafaurie** et à tous ceux qui font vivre **Grain de Sable en France**.

Enfin merci aux « grandes et petites mains » de Grain de Sable, les indispensables pour que ça marche. Il faut :

- animer, suivre et contrôler les activités au Niger,
- rédiger, mettre en page et diffuser les bulletins,
- gérer le site,
- faire le secrétariat, les comptes et la gestion, rechercher des adhérents, ou des donateurs, faire le lien avec nos partenaires associatifs, etc...

Je veux remercier **Christine Vidil, Marie-France Le Meaux, Joël Mouton, Francis Hodges, Céline Joulia, Joël Naccache, Catherine Noël, Jocelyne Leclerc et Françoise Minot** pour leur implication.

Je veux citer aussi **l'Association Enfance Meurtrie** qui contribue généreusement au financement des actions.

Pierre LECUT, Président fondateur

Projets Sakafat

- Le jardin d'enfants
- L'école primaire
- La case de santé
- La formation des adultes (CEP, FEP)
- Le jardin communautaire

Le jardin d'enfants

Il prépare les enfants à l'entrée au primaire en leur inculquant les règles élémentaires de discipline et des notions d'écriture et de lecture.



- Il accueille environ **20 enfants de 3 à 7 ans**.
- C'est une structure itinérante qui se déplace auprès des enfants des villages
- **Les moyens matériels** fournis par Grain de Sable - hangar en nattes, tableau, logement de l'enseignante - sont **maintenant entretenus par la population concernée**.
- **Grain de Sable assure le salaire de l'enseignante (Tchimoulet) et les menues fournitures, soit environ 485 000 F CFA/an (~740 €/an)**

L'école primaire



- Elle accueille environ **80 enfants** dans 4 classes (dont 16 enfants issus du jardin d'enfants)
- C'est une structure fixe située au cœur de la vallée, gérée par un COGES.
- Elle comprend l'école proprement dite, un internat, 3 logements pour les enseignants et un magasin / cantine.
- Les bâtiments et équipements ont été financés par Grain de Sable. Ils ont été remis en état par la population aux frais de Grain de Sable et donnés au village.
- Les enseignants sont nommés et rémunérés par l'état nigérien.
- Grain de sable assure une partie de la nourriture : environ 240 000 F CFA (~366 €/an) et une subvention au COGES de 270 000 F CFA (~412 €/an).

La case de santé

- La fréquentation du **Centre de Soins Intégré (CSI)** est bonne et en constante augmentation
- Les **accouchements** se font maintenant majoritairement au CSI, une solution est en cours de recherche pour les femmes habitant loin.
- Une **ambulance** donnée par l'état nigérien est en service depuis février. Les familles doivent s'acquitter d'une redevance de 4000 F CFA/an pour profiter des services de cette ambulance en cas de besoin.
- Les **panneaux solaires** donnent toujours quelques soucis.
- **L'état des bâtiments est correct** suite aux récents travaux d'entretien réalisés.
- Il n'existe pas encore de véritable **COGES « Santé »** responsable entre autres des équipements laissés par Grain de Sable.



La formation des adultes

La formation des adultes est l'une des conditions nécessaires à l'élévation du niveau de vie de la population de la vallée et de la prise de conscience de son rôle social et de ses responsabilités éducatives vis-à-vis de ses enfants.



- Un programme de formation (**CEP**) de 2 ans, financé par Grain de Sable, a été mis en place pour les **populations du centre/est et de l'ouest de la vallée**.
- Ce programme comprend **l'enseignement des bases de lecture, écriture et calcul**, mais aussi des discussions autour de thèmes éducatifs.
- Les cibles privilégiées sont les membres des structures de l'école, de la santé et des groupements féminins.
- Une évaluation des résultats par le **conseiller pédagogique de l'alphabétisation**, réalisée en septembre 2015 sur une population de 44 personnes (dont 40 femmes), met en évidence des **résultats très positifs**.

Le jardin communautaire

- Un accord a été signé entre **USADF** et la **Coopérative des Jardiniers de Sakafat**, le 22 août 2015
- Selon les termes de cet accord, **Grain de Sable** met à la disposition de **USADF** le jardin communautaire pour une durée de 24 mois.
- **USADF** va mettre en œuvre un important programme de développement de l'agriculture d'un montant de près de 50 millions de F CFA (76 225 €) comprenant notamment :
 - Des formations sur les pesticides, la lutte contre les parasites, le compostage, la diversification des semis, etc...
 - Le forage de 2 puits, 1 réseau californien, 4 moto pompes
 - Du matériel aratoire, l'équipement en fertilisateurs et semis
 - Une case pour le matériel, un abri pour les réunions de formation, la clôture du terrain
 - 600 litres de carburant

Si les résultats sont positifs, un autre plan de 100/120 millions de F CFA pourra intervenir.



Les centres d'accueil d'Agadez



- Résultats aux épreuves du bac 2015
- Rentrée scolaire 2015/2016
- Fonctionnement des centres
- Budget prévisionnel des centres
- Recherche de nouveaux financements

Résultats aux épreuves du bac

La scolarité à Agadez est très difficile, plus encore qu'il y a quelques années si l'on en croit les résultats au bac.

Taux de réussite aux épreuves du bac 2015 :

- moyenne nationale : 46%
- Agadez : 26%
- Grain de Sable : 55%

Résultats détaillés

- **Option A** : 5 admis
- **Option D** : 7 admis



Rentrée scolaire 2015/2016



Nous avons admis 20 nouveaux (dont 2 jeunes Peul)

- 14 en seconde dont 3 filles
- 1 en première
- 5 en terminale

Ceci porte les effectifs du centre à 50 dont 15 filles

- 14 en seconde dont 3 filles
- 15 en première dont 5 filles
- 20* en terminale dont 6 filles
- + 1 fille en 2ème année de formation de sage-femme (*scolarité financée par la mairie de Timia*)

Fonctionnement des centres

Tout est mis en œuvre pour donner aux jeunes les moyens de leur réussite

Entretien individuel à l'admission

Un entretien en présence des parents ou du tuteur est réalisé avant l'entrée de chacun des jeunes au centre. L'entretien s'appuie sur les résultats scolaires antérieurs, la conduite au centre et les résultats attendus.

Cours de soutien

Les cours de soutien ont été réorganisés pour mieux répondre aux besoins :

- Anglais pour tous
- Mathématique pour les littéraires
- Philosophie pour les scientifiques
- Maintien des cours dans les disciplines principales

Activités culturelles

Pour favoriser l'expression orale, notamment lors des oraux des examens, la vie en société hommes/femmes et l'ouverture d'esprit des jeunes, il a été décidé de mettre en place une activité théâtre qui se fera garçons et filles ensemble.

Fonctionnement des centres *(suite)*

Instruction civique et morale

Dispensé par Ahmoudou, directeur adjoint, licencié en droit les séances d'instruction civique et morale seront dispensées le soir et prendront la forme de discussions libres pour favoriser la prise de parole en public.

Les thèmes abordés :

- Droits et devoirs de chacun
- Le respect, la tolérance, le vivre ensemble
- Et dans la perspective des élections au Niger :
 - La citoyenneté
 - Les institutions
 - La démocratie
 - La décentralisation



Salle informatique

La salle est maintenant prête (sol carrelé, électricité, climatisation, portes et volets sécurisés). Il manque les tables et les ordinateurs. Nous espérons pouvoir démarrer en février.

Travaux d'entretien dans les centres d'accueil

Les **fondations du bâtiment technique cuisine-sanitaires ont bougé**, ce qui fragilise l'édifice qui n'est plus en mesure de supporter le poids des voutes.

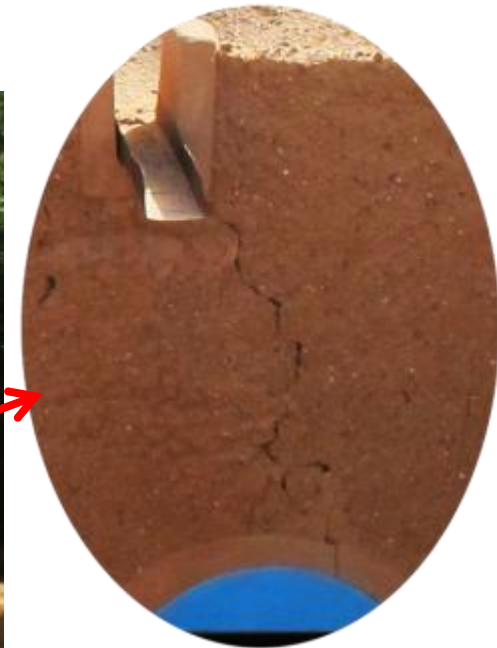

Des **travaux importants** sont donc à prévoir.

Travaux d'entretien dans les centres d'accueil *(suite)*



Travaux d'entretien dans les centres d'accueil *(suite)*

Il est envisagé de profiter de ces travaux pour faire 2 classes en terrasse ouverte à l'étage, semblable à celle-ci-dessous, ce qui améliorerait le confort des jeunes.



Travaux d'entretien dans les centres d'accueil *(suite)*

Le coût de ces travaux est estimé à 10 000 € et leur durée à 2 mois en dehors de la période d'utilisation des locaux, donc en été.

La recherche d'investisseurs est en cours pour financer ces travaux.

Recherche de nouveaux financements

- Nous sommes toujours en contact avec le **Secrétaire Exécutif de la Première Dame** pour tenter d'obtenir une nouvelle aide de sa part.
- **L'UNICEF** a visité nos 2 centres. A suivre...
- Suite à un contact avec un des conseillers du **Premier Ministre**, 2 personnes nous ont rendu visite et essaient de nous mettre en contact avec des bailleurs.
- Un mail a été envoyé à la Responsable du **Fond des Nations Unies pour la Population**.
- Tous les **maires des communes** dont les jeunes sont originaires ont été sollicités pour verser une contribution de 100 000 F CFA (153 €) par jeune concerné.
- Lors de la prochaine mission, une **quinzaine de jours sera consacrée à Niamey** pour démarcher les entreprises, les ONG, donateurs et autres bailleurs de fonds

Ordre du jour

Rapport moral

- Remerciements
- Projets Sakafat
- Les centres d'accueil d'Agadez

Rapport financier

Cotisations

Renouvellement du Conseil d'Administration

Les « 20 ans » de Grain de Sable

Questions diverses

Comptes de résultat 2014/15

Compte	Intitulé	2013 - 2014	2014 - 2015
60	FONCTIONNEMENT ETUDIANTS	5 136,39	5 507,36
61	FRAIS DE SIEGE	6 507,55	5 322,58
62	FONCTIONNEMENT NIGER	2 607,99	3 974,99
63	FONCTIONNEMENT SAKAFAT	0,00	0,00
631000	INDEMNITES INSTITUEURS et MANŒUVRES	980,84	274,39
631800	FOURNITURES CANTINES	487,84	243,92
632500	PETIT MATERIEL CANTINE-DORTOIR	0,00	190,56
634000	LIVRES - FOURNITURES ET FRAIS DIVERS	266,33	0,00
635200	DEPLACEMENTS ENFANTS SAKAFAT et MISSION	263,74	30,49
635500	ENTRETIEN MOTO-ASSURANCE-CARBURANT	0,00	0,00
636000	FRAIS DE SANTE SAKAFAT	10,67	0,00
	PRELEVEMENT SUR RESERVE PROJET DES FEMMES	-2 009,42	-739,36
64	FONCTIONNEMENT MAISON DES FILLES	8 198,29	9 356,58
640000	FRAIS DIVERS DE FONCTIONNEMENT MAISON DES FILLES	228,98	0,00
641000	INDEMNITES RESPONSABLES FILLES	1 753,06	1 981,72
642000	INDEMNITES GARDIEN et CUISINIER MAISON DES FILLES	1 661,63	1 920,90
641050	CHARGES SOCIALES	570,57	1 209,90
643000	FRAIS DE NOURRITURE	2 757,04	2 774,58
643200	FRAIS PHARMACEUTIQUES	21,33	129,10
644000	LIVRES - FOURNITURES et FRAIS PERI-SCOLAIRE	315,03	204,89
646000	EAU - ELECTRICITE - CHARBON DE BOIS - PETIT EQUIPEMENT	890,65	1 135,49
65	FONCTIONNEMENT CENTRE ACCUEIL	28 776,06	28 302,39
651000	INDEMNITES DIRECTEUR	3 842,12	4 954,56
651050	CHARGES SOCIALES	1 617,85	1 216,20
651500	INDEMNITES PROFESSEURS AGADEZ	2 974,26	2 972,74
652000	INDEMNITES GARDIENS et CUISINIER GARCONS	2 865,92	2 926,92
653000	FRAIS DE NOURRITURE	6 628,22	5 480,38
653200	FRAIS PHARMACEUTIQUES	219,75	136,71
653300	TELEPHONE - EAU - ELECTRICITE - CHARBON DE BOIS	2 482,43	1 934,64
654000	LIVRES - FOURNITURES SCOLAIRES et PERISCOLAIRE	2 201,78	3 215,83
655000	FRAIS MISSION - TRANSPORTS	76,96	93,97
655500	PETIT EQUIPEMENT - ENTRETIEN et ASSAINISSEMENT	2 191,23	2 036,38
680000	TRAVAUX CENTRE D'ACCUEIL	3 675,54	3 334,06
664	FONCTIONNEMENT SANTE	0,00	0,00
664100	FORMATION INFIRMIER	0,00	0,00
664150	PRODUITS - MATERIEL DE SANTE DIVERS - CASE DE SANTE	762,25	1 044,27
	PRELEVEMENT SUR RESERVE PROJET SANTE	-762,25	-1 044,27
669	FONCTIONNEMENT PROJET DES FEMMES	0,00	0,00
669050	INDEMNITES et FRAIS DE MISSION ALPHABETISEUR	1 989,45	2 700,13
669250	FRAIS DIVERS PROJET DES FEMMES + MICRO CREDIT	466,49	7 105,57
	PRELEVEMENT SUR RESERVE PROJET DES FEMMES	-2 455,94	-9 805,70
67	CONTRUCTION MAISON DES FILLES	2 079,41	0,00
677500	TRAVAUX MAISON DES FILLES	5 397,57	0,00
677600	MOBILIER MAISON DES FILLES	2 079,41	0,00
	PRELEVEMENT SUR RESERVE PROJET MAISON DES FILLES	-5 397,57	0,00
690000	TRAVAUX CASE GRAIN DE SABLE	0,00	3 098,98
	RESULTAT EXCEDENTAIRE	3 596,44	5061,21
		56 902,13	60 624,09

Compte	Intitulé	2013 - 2014	2013 - 2014
701000	COTISATIONS	15 824,45	16 895,00
705000	COTISATIONS SOLIDAIRES	0,00	465,00
701500	DONS	553,49	790,00
701550	DONS AFFECTES	0,00	880,00
701800	DONS CENTRE D'ACCUEIL	0,00	2 100,00
702200	DONS MAISON DES ETUDIANTS	200,00	250,00
702500	PARRAINAGES ETUDIANTS SANTE	500,00	0,00
703000	ENFANCE MEURTRIE	6 600,00	6 600,00
703400	PARRAINAGES ETUDIANTS	1 868,00	1 774,00
703600	PARRAINAGES COLLEGIENS - LYCEENS	21 719,50	20 710,00
704000	SUBVENTION COMMUNE	1 000,00	1 000,00
705000	ANIMATIONS GRAIN DE SABLE	0,00	100,00
705200	ANIMATIONS AQUITAINE	5 583,45	3 339,00
705300	ANIMATIONS BRETAGNE	497,70	313,03
706500	PARTICIPATION MILHADE	258,00	258,00
707000	INTERETS CAISSE D'EPARGNE	417,93	380,67
709000	RECETTES DIVERSES	717,67	95,25
709010	TOOKETS	430,18	338,79
709100	PARTICIP. ELEVES FOURNITURES	731,76	737,84
709500	VENTE MAISON DE TCHIRO	0,00	1 524,50
710000	PRODUITS EXCEPTIONNELS	0,00	2073,01
		56 902,13	60 624,09

Bilan au 30/09/2015

Compte	Intitulé	2013-2014	Montant 2014-2015		Compte	Intitulé	2013-2014	Montant 2014-2015	
213100	IMMOBILISATIONS SAKAFAT	13 647,55	13 647,55	0,00	100000	RESERVE DE TRESORERIE	49 678,59	53 275,03	53 275,03
283100	AMORTISSEMENTS SAKAFAT	-13 647,55	-13 647,55		120000	RESULTAT DE L'EXERCICE	3 596,44	5 061,21	5 061,21
213200	IMMOBILISATIONS TCHIRO	6 930,80	6 930,80	0,00	401000	CREDITEURS DIVERS			
283200	AMORTISSEMENTS TCHIRO	-6 930,80	-6 930,80		470100	RESERVE PROJET SANTE	4 587,96	2 773,16	0,00
213300	IMMOBILISATIONS AGHATANE	152,45	152,45	0,00	470150	PRELEVEMENT SUR RESERVE	-762,25	-2 773,16	
283300	AMORTISSEMENTS AGHATANE	-152,45	-152,45		470400	RESERVE PROJET DES FEMMES	8 373,99	11 889,25	1 344,19
213400	IMMOBILISATIONS MAISONS AGADEZ	8 810,58	8 810,58	0,00	470450	PRELEVEMENT SUR RESERVE	-7 986,12	-10 545,06	
283400	AMORTISSEMENT MAISONS AGADEZ	-8 810,58	-8 810,58		470600	RESERVE MAISONS DES FILLES	5 741,69	344,12	0,00
213500	IMMOBILISATIONS CENTRE D'ACCUEIL	102 312,55	102 312,55	0,00	470650	PRELEVEMENT SUR RESERVE	-5 397,57	-344,12	
283500	AMORTISSEMENTS CENTRE	-102 312,55	-102 312,55						
213600	IMMOBILISATIONS CASE DE SANTE	13 784,89	13 784,89	0,00					
283600	AMORTISSEMENTS CASE DE SANTE	-13 784,89	-13 784,89						
213700	IMMOBILISATIONS MAISON DES FILLES	74 196,47	74 196,47	0,00					
283700	AMORTISSEMENTS MAISONS DES FILLES	-74 196,47	-74 196,47						
460010	PRETS DIVERS SUR SALAIRES	228,67	0,00	0,00					
460020	PRETS MICRO-CREDIT	358,25	243,92	243,92					
512010	B.F.C.C. COMPTE DEPOT	4 786,35	6 202,20	6 202,20					
512020	B.O.A. COMPTE DEPOTS	17 776,32	19 193,57	19 193,57					
512021	B.O.A. LIVRET ALHOUSSENI	826,98	545,83	545,83					
5120122	B.O.A. LIVRET MAISON DES FILLES	810,96	459,93	459,93					
512030	CREDIT AGRICOLE COMPTE DEPOTS	3 976,84	1 527,79	1 527,79					
512040	CREDIT AGRICOLE LIVRET EPARGNE	25 000,00	25 000,00	25 000,00					
512050	CREDIT AGRICOLE PARTS SOCIALES	3 000,00	3 000,00	3 000,00					
530100	CAISSE PIERRE LECUT	872,79	2 922,59	2 922,59					
530220	CAISSE ALHOUSSENI	183,13	371,91	371,91					
53023	CAISSE MAISON DES FILLES	12,44	212,69	212,69					
TOTAL		57 832,73	59 680,43	59 680,43	TOTAL		57 832,73	59 680,43	59 680,43

Budget prévisionnel 2015/16

	CFA	€
ETUDIANTS	3 673 359	5 600
Indemnités étudiants	1 574 297	2 400
Fonctionnement maison des étudiants	1 705 488	2 600
Autres frais	393 574	600
FRAIS DE SIEGE	3 345 381	5 100
Communication (bulletin, affranchissement)	2 361 445	3 600
Autres frais	983 936	1 500
FONCTIONNEMENT NIGER	2 623 828	4 000
Carburant, entretien, assurance	655 957	1 000
Protection	524 766	800
Indemnités	393 574	600
Autres frais	1 049 531	1 600
SAKAFAT	6 903 300	10 524
Jardin d'enfant	595 000	907
Salaire	588 720	897
Fournitures scolaires	6 280	10
Ecole primaire	1 166 000	1 778
Subvention au COGES	270 000	412
Nourriture	240 000	366
Travaux 4 ^{ème} classe	656 000	1 000
Formation des adultes	3 190 500	4 864
CEP	633 600	966
FEP	2 556 900	3 898
Ind. des responsables locaux	1 951 800	2 975
Souley	200 000	305
Mouché	1 751 800	2 671
AGADEZ	32 578 672	49 666
FONCTIONNEMENT MAISON DES FILLES	6 362 960	9 700
Salaires	3 297 560	5 027
Nourriture	2 135 000	3 255
Autres frais	269 200	410
Eau, électricité, assainissement, combustibles	661 200	1 008
FONCTIONNEMENT CENTRE ACCUEIL	18 344 228	27 966
Salaires	6 461 560	9 851
Indemnités professeurs	3 542 168	5 400
Nourriture	5 215 000	7 950
Autres frais	1 511 500	2 304
Eau, électricité, assainissement, combustibles	1 614 000	2 461
TRAVAUX MAISON DES FILLES	1 311 914	2 000
TRAVAUX CENTRE D'ACCUEIL	6 559 570	10 000
TOTAL GRAIN DE SABLE	49 124 540	74 890

Ordre du jour

- ☐ **Rapport moral**
 - Remerciements
 - Projets Sakafat
 - Les centres d'accueil d'Agadez
- ☐ **Rapport financier**
- ☐ **Cotisations**
- ☐ **Renouvellement du Conseil d'Administration**
- ☐ **Les « 20 ans » de Grain de Sable**
- ☐ **Questions diverses**

Cotisations

Le montant des cotisations 2016 reste inchangé :

- **Membre actif :** 50 €
- **Membre bienfaiteur :** 150 €
- **Parrainage :** 350 €
- **Cotisation solidaire (1 an)** 15 €

La cotisation solidaire est destinée à faire connaître Grain de Sable auprès d'un public plus large. En payant une cotisation solidaire, un adhérent permet à l'un de ses proches qu'il a désigné de recevoir les informations relatives aux actions de l'association durant un an et l'inciter ensuite à adhérer.

Le statut de l'association permet une déduction fiscale de 66% du montant versé (dans les limites légales). Un reçu est envoyé en janvier de l'année suivante.

Ordre du jour

- ☐ **Rapport moral**
 - Remerciements
 - Projets Sakafat
 - Les centres d'accueil d'Agadez
- ☐ **Rapport financier**
- ☐ **Cotisations**
- ☐ **Renouvellement du Conseil d'Administration**
- ☐ **Les « 20 ans » de Grain de Sable**
- ☐ **Questions diverses**

Renouvellement du Conseil d'administration

Les membres du CA (au nombre de 9 à 15) sont élus pour un mandat de 3 ans renouvelable.

Composition du CA actuel :



Pierre LECUT, président



Marie-France LE MEAUX, secrétaire adjointe



Céline JOULIA



Christine VIDIL, vice-présidente



Joël MOUTON, secrétaire adjoint Aquitaine



Bernard LAFAURIE



Joël NACCACHE, trésorier



Karine DYSKIEVICZ



Odile LAFAURIE



Françoise MINOT, secrétaire



Francis HODGES



Jean-Bernard VILLAFRANCA

Renouvellement du Conseil d'administration

Sont en fin de mandat :

Pierre LECUT
Françoise MINOT

Joël MOUTON

Se présentent :

Pierre LECUT
Françoise MINOT
Axelle DENIS-LINTON

Alain GROSMAN
Joël MOUTON

Ordre du jour

- ❑ Rapport moral
 - Remerciements
 - Projets Sakafat
 - Les centres d'accueil d'Agadez
- ❑ Rapport financier
- ❑ Cotisations
- ❑ Renouvellement du Conseil d'Administration
- ❑ **Les « 20 ans » de Grain de Sable**
- ❑ Questions diverses

Les 20 ans de Grain de Sable

Actions envisagées :

Réalisation d'un **document retraçant les 20 ans de Grain de Sable**

- Avec recherche de sponsors nous permettant d'imprimer ce document à moindre frais,
- Mise en page réalisée par Catherine Noell, notre graphiste,
- Document distribué à tous les adhérents.

3 expositions seront organisées à partir du document rédigé :

- à Agadez,
- dans le Sud-ouest
- en Ile-de-France

Ordre du jour

- ☐ **Rapport moral**
 - Remerciements
 - Projets Sakafat
 - Les centres d'accueil d'Agadez
- ☐ **Rapport financier**
- ☐ **Cotisations**
- ☐ **Renouvellement du Conseil d'Administration**
- ☐ **Les « 20 ans » de Grain de Sable**
- ☐ **Questions diverses**